Dvylika laiptelių

Penktas laiptelis

Kauno Kovo 11-osios gimnazija

Birželis

Sveiki, Mielieji „Dvylikos laiptelių” skaitytojai. Baigiasi dar vienineeiliniai mokslo metai. Kažkodėl jie primena kopimą į kalną: sunku buvo kopti, bet užkopėme ir atsivėrė kelias, kurį įveikėme. Įveikėme visi kartu, vienas kitam pagelbėdami, pasitardami, ieškodami geriausių sprendimų nelengvose situacijose.

Vyriausieji gimnazistai jau greitai rankose laikys brandos atestatus. Tikimės, jog prisimins gimnaziją ir jos ilgėsis. Už kelių metų atestatus gaus ir penktokėliai, kurie atkaliai dirbo, kartu su mokytojais, tėveliais kopė į savo kalną. Į šį gimnazijos laikraščio numerį sudėjome jų darbelius: paskaitykite, apie ką jie svajoja, kaip supranta laimę, ko linki sau ir kitiems.

O mūsų laikraščio redakcija linki visai gimnazijos bendruomenei puikių atostogų! Pasimatysime rugsėjį !

Kuo svajoja būti penktokai?

Mano svajonių profesija

Šiandien aš papasakosiu apie savo svajonių profesiją. Iš tikrųjų profesijas, nes jų yra maždaug trys.

Kai buvau mažesnė, visada galvodavau, kad būsiu gydytoja. Net žaisdavau ligoninę, gydydavau savo žaislus, bet dabar manau, kad nebūsiu. Aš labai bijau kraujo. Man ligoninėse darosi silpna. Po svajonės tapti gydytoja atėjo svajonė tapti kirpėja. Kai ėjau į antrą klasę norėjau tapti darželio auklėtoja arba aukle. Šita svajonė turbūt laikėsi ilgiausiai. Ketvirtoje klasėse sugalvojau, kad noriu būti advokatė.

Dabar aš nusprendžiau, kad gal galėčiau būti rašytoja. Man patinka kurti visokias istorijas. Mano mėgstamiausia veikla yra skaityti knygas. Dar viena profesija, kuri man patinka, tai aktorystė. Šitoje profesijoje aš save mažiausiai įsivaizduoju. Man patinka ir laidų vedėjos darbas. Dabar pagalvojus visai būtų linksma vesti televizijos laidą.

Mano svajonių profesijos, aišku, pasikeis iki dvyliktos klasės. Šiuo metu visai save įsivaizduoju rašytoja ir laidų vedėja.

Evelina Banevičiūtė 5b kl.

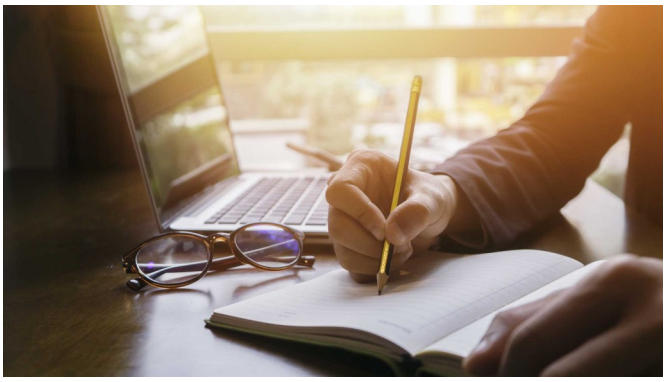

Svajonių profesija

Aš neturiu svajonių profesijos, kol kas apie darbą dar nelabai susimąstau, dar yra daug laiko atrasti, kas man sekasi ir ką noriu daryti ateityje.

Tačiau jei apsispręsti reiktų čia ir dabar, turbūt pasirinkčiau būti aktore, bet karjeros siekčiau ne Lietuvoje. Mano manymu, užsienyje yra daugiau potencialo, nors ten yra sunkiau siekti savo svajonių. Aktore norėčiau būti ne vien todėl, kad išgarsėčiau, o todėl, kad tai labai smagus ir tuo pačiu atsakingas darbas. Smagus todėl, kad igauni patirties, susipažįsti su nuostabiais žmonėmis, keliauji filmuotis į įvairias šalis. O ką gali žinoti, gal filmas, kuriame filmavaisi, bus pats žiūrimiausias ilgą laiką, pavyzdžiui, kaip „Titanikas". Kiek metų šį filmą žiūri visi žmonės ? Atsakingas šis darbas tuo, kad ne visi turi talentą būti aktoriais ir kartais tiesiog nepasiseka gauti vaidmens filme ar seriale, kuriame tikėjaisi, todėl reikia dar ir valios, kad pasiektum tokį lygį, jog tave norėtų pasamdyti dauguma režisierių. O kas žino, gal vieną dieną pati tapsiu režisiere.

Bet tai tik mano požiūris ir nuomonė apie aktorystę. Ir daug šansų, kad kai paaugsiu, mano nuomonė pasikeis.

Saulė Rauckytė 5b kl.

Kas yra laimė?

Kas yra laimė

Laimė - tai labai svarbus dalykas gyvenime, be kurio neapsieitų joks žmogus.

Laimė yra visiems skirtinga. Tarkim, Jonas laimėjo automobilį ir jis jaučiasi laimingas. Arba Kristinai nupirko „Lego“ ir ji jaučiasi laiminga. Laimė yra teigiama, gera emocija. Visi žmonės gyvenime jautė laimės jausmą. Ar tu būtum mažas kūdikis, ar tu būtum karo veteranas, tu vis tiek esi pajautęs laimę.

Bet ar laimė visada jaučiama įsigyjant naujus daiktus? Ne, tikrai ne. Daug gerų emocijų suteikia ir nematerialūs dalykai: atvažiuoja anūkai, iškeliauji su šeima į iškylą, leidi laiką su draugais ir t.t.. Laimė nelydės tavęs visą gyvenimą ir reikia ja mėgautis ir džiaugtis. Kartais laimė slypi paprastuose ir mažuose dalykuose, tereikia juos pastebėti. Visgi manau, kad laimę reikia branginti ir džiaugtis tyliai. Nereikia garsiai rėkti, koks aš esu laimingas. Reikia šiuo jausmu mėgautis ir vertinti jį.

Laimė – toks paslaptingas žodis. Kiekvienam iš mūsų ji yra visiškai skirtinga, tačiau visi norime ir siekiame būti laimingi.

Gintautas Garuckas 5b kl.

Kas daro žmogų laimingą

Laimė visada priklauso nuo paties žmogaus. Nei vieno žmogaus laimė nėra tokiapati.

Vienam žmogui laimė būti su draugais. Kitam žmogui laimė gelbėti ir globoti gyvūnus. Dar kitam žmogui laimė skristi į gražias šalis ir pasidomėti, ką tame krašte valgo, veikia, kokie ten papročiai, pamatyti įdomias vietas, ieškoti nuotykių. Kitiems žmonėms laimė yra pinigai. Bet ne visada pinigai suteikia laimę. Jei išleisime pinigus įsigyti bilietams į teatrą, kiną, pasidovanoti vakarienę restorane, per atostogas nukeliauti į išsvajotą šalį, tai teisingai išleisime pinigus ir būsime laimingi. Tie žmonės, kurie naudoja pinigus neteisingai, nevertina to, apie ką kiti tik svajoja.

Man laimė yra, kai aš susitinku su draugais ir mes galime laisvai žaisti arba pasivaikščioti. Dar būnu laiminga, kai padedu kažkam.

Karina Klimaitė 5b kl.

Kas sukelia laimę

Kada būname laimingi

Kai kuriems žmonėms, norint būti laimingiems, reikia labai stengtis, kai kuriuos laimingus daro paprasti dalykai, tokie kaip geras žodis, gražus oras, geras maistas. Tačiau visi mes skirtingi, taip pat mūsų nuomonė ir suvokimas apie laimę yra skirtingas.

Aš suvokiu laimę visaip, kartais laimę reikia suteikti ir kitiems, kurie galbūt negali to padaryti. Manau, kad yra tokių žmonių, kurie dabar nejaučia laimės, bet tikisi vieną dieną ją surasti. Aš suprantu tai kaip tikslą, kurio siekdamas taip pat gali būti laimingas. Vien tik norėti būti laimingam neužtenka, reikia bandyti surasti dalykus, kurie tave daro laimingą,tai nelengva. Man laimę teikia dauguma dalykų, pavyzdžiui, gauti gerą pažymį, padėti kitam žmogui, nuvykti su šeima į parką arba tiesiog išeiti pasivaikščioti. Yra žmonių, kurie turi viską: šeimą, draugus, gerą darbą, sveikatą, galiausiai namus ir nėra laimingi.

Kartais reikia susimąstyti ne vien tik apie savo laimę ir ko dar neturi, visad reikia būti dėkingam už tai, ką turi. Yra pasaulyje vaikų, kurie apie daug ką gali tik pasvajoti. Tad kai kuriems norėčiau palinkėti laimę rasti paprastesniuose dalykuose.

Saulė Rauckytė 5b kl.

Kas daro žmogų laimingą

Žmogui laimės suteikti gali labai daug įvairių dalykų , bet manau, kad visiems laimė yra, kai gali daryti, ką nori, kada nori. Bet, žinoma, žmonėms laimę suteikia ne tik laisvė.

Žmonėms laimė yra šeima, artimi žmonės ir draugai, nes su jais gali labai gerai ir smagiai praleisti laiką žaisdamas įvairius žaidimus , o dar dar kai kuriems žmonėms gali patikti geras oras, skanus maistas ir malonus darbas, bet žinau, kad daugeliui žmonių laimės suteikia gyvūnai, sportas, gražūs dalykai, kompiuteriniai žaidimai, knygų skaitymas, važinėjimasis dviračiu, išvykos į gamtą, savo rankomis sukurti darbai, muzikos klausymasis, įvairūs būreliai, žvejyba, siuvimas, mokslai.

Man daugiausia laimės suteikia šeima , artimi žmonės, kompiuteriniai žaidimai, gyvūnai ir draugai, o mano močiute sako, kad ji laiminga, kai gera jos sveikata.

Jokūbas Speičys 5b kl.

Kada žmogus jaučiasi laimingas

Kas yra laimė? Dažniausiai ją suprantame skirtingai. Aš žurnale skaičiau apie A.Maslow svarbiausių žmogaus poreikių piramidę. Manau, kad ši teorija yra labai teisinga.

Straipsnyje buvo išvardinti penki svarbiausi žmogaus poreikiai, o jie yra tokie: fiziologiniai, saugumo, socialiniai, savigarbos ir pagarbos, ir dar vienas – savirealizacijos.

Išanalizavusi šias A.Maslow piramidės dalis, padariau išvadą: karantinas ir su juo susiję sprendimai atėmė vieną iš svarbiausių žmogaus poreikių: socialinį. Žmogus buvo, yra ir bus sociali būtybė! Manau, kad jeigu išvardinti itin svarbūs poreikiai yra patenkinami, žmogus yra laimingas!

Saulė Baipšytė 5b kl.

Kada žmogus yra laimingas

Kada žmogus yra laimingas

Laimė- kai turi mamą, tėtį, kitus giminaičius. Džiaugiesi, kad jie sveiki ir laimingi. Laimę galima ir kitaip apibūdinti: turi darbą, draugų, turi gerų pasiekimų moksle.

Aš džiaugiuosi, kad turiu mamą, tėtį, senelius, mylimą katytę. Nežinau, kodėl yra nelaimingų žmonių. Jei žmogus nori būti laimingas, jam reikia stengtis, kad to pasiektų. Būna, kad žmogui reikia visai nedaug, kartais užtenka jį tik apkabinti, kartais laimės suteikia net saulės spindulėlis. Bet yra žmonių, kuriems reikia turtų, tada jie laimingi.

Aš manau, kad jokie turtai ar automobiliai laimės nesuteikia. Mano nuomone, laimė yra turėti sveikus tėvus, gerą darbą ir draugų. Džiaugtis gyvenimu, kad turi ką apkabinti, su kuo pasikalbėti ir pažaisti.

Gabrielė Grigaliūnaitė 5b kl.

Kada žmogus yra laimingas

Kai žmogus laimingas, jis džiaugiasi gyvenimu, dalinasi džiaugsmu su kitais. Daug žmonių turi savo svajonių, siekia kažkokio tikslo. Bet nėra taip lengva, kaip norėtųsi. Vieni žmonės turi viską: pinigų, pinigų, rūbų, brangius namus, mašiną. O kitiems reikia visą gyvenimą dirbti, padėti savo tėvams, taupyti. Aš manau, kad jeigu tu padėsi kitam žmogui, kitą kartą, kai reikės, jis padės tau. Laimės negali nusipirkti, jos gali gauti, kai padarysi kažką gero.

Mamos džiaugiasi, kad sveiki jų vaikai , mokiniai džiaugiasi, kai gauna gerą pažymį, sportininkai džiaugiasi, kai laimi. Kai žmogus neturi tikslo, jis tuščiai leidžia laiką, kol pagaliau supranta, koks jo gyvenimas liūdnas. Tada jis tampa nepatenkintas, visus kritikuoja, būna liūdnas.

Man atrodo, kad žmogus yra savo laimės kalvis. Jis pats kuria aplinką, renkasi draugus. Jei gyvenime yra kažkas netaip, kaip norisi, nereikia nuleisti rankų, reikia kovoti už savo laimę.

Ignas Riestys 5b kl.

Svajonių atostogos

Mano svajonių atostogos

Artėja mokslų metų pabaiga. Negaliu pamiršti, kad visą pasaulį apėmusi pandemija, tačiau vis tiek norisi pasvajoti apie savo ilgai lauktas vasaros atostogas.

Pirmiausia, ką norėčiau padaryti prasidėjus atostogoms,tai nuvažiuoti pas močiutę ir senelį į Molėtų rajoną. Ten labai graži gamta, daugybė ežerų, laukia skaniausi pasaulyje močiutės blynai! Nekantrauju susitikti su savo pusbroliais, žaisti įvairius žaidimus, pasikalbėti be suaugusių “ vaikų ,, namelyje, padėti močiutei tvarkytis ūkyje ir globoti babytę.

Labai norėčiau nukeliauti su šeima į Norvegiją ir aplankyti ten dirbantį ir gyvenantį tėvelį. Norėčiau palaipioti po uolėtus kalnus, pažvejoti , pasimaudyti jūroje, pasidairyti po egzotišką norvegišką mišką. Pasiilgau pasivaikčiojimų po vakarinį Oslą. Ten tiek grožio , kvapų ir šviesų!

Suprantu, kad norint sulaukti tokių gražių atostogų, man reikia labai labai pasistengti. Dėl svajonių verta padirbėti!

Simas Jakubauskas 5b kl.

Mano svajonių atostogos

Mano svajonė - nuskristi į Dubajų, nes ten visą laiką šilta. Aš svajoju ten atostogauti. Domiuosi ir renku informaciją, ką nuskridusi galėčiau aplankyti.

Aš žinau, kad Dubajus yra didžiausias Jungtinių Arabų Emiratų miestas. Jis yra labai prabangus ir modernus. Čia yra pats aukščiausias pasaulio dangoraižis, kuris siekia net 828 metrus. Dar labai norėčiau aplankyti Palmių salas. Man jos labai gražios nuotraukose. Norėčiau jas pamatyti realiai: ar iš tikrųjų tokios įdomios ir gražios.

Į Dubajų noriu nuskristi dar ir ir dėl to, kad ten lankosi įžymūs užsienio žmonės. Aš juos internete stebiu ir tai žinau. Įdomu, ar bent vieną įžymų žmogų man pavyktų sutikti būtent Dubajuje.

Aš tikiuosi, kad kada nors ten nuskrisiu ir atostogausiu su šeima. Pamatysiu daug dangoraižių ir Palmių salas.

Gabrielė Grigaliūnaitė 5b kl.

Svajonės

Apie ką aš svajoju

Šiuo metu mano didžiausia svajonė yra įsikurti pas močiutę antro aukšto kambaryje.

Nors kambarys ir nedidelis, bet tai man netrukdo įsikurti. Šį mėnesį aš planuoju nudažyti savo kambario sienas rausva spalva, aišku, man padės ir tėvai. Kai bus sienos jau nudažytos, planuosiu nusipirkti pūkuotą rausvą arba baltą kilimą, kuris turės būti per visą kambarį. Šalia lovos turės būti ir naktinis staliukas, kuriame galėčiau susidėti kokius nors daiktus. Planuoju nusipirkti ir ledines lemputes ar girliandas. Gražias dekoracijas, papuošimus ar drobes taip pat planuoju įtraukti į savo pirkinių sąrašą. Nepamiršiu ir visokių augaliukų. Mano vaizduotėje šis kambarys jaukus, šviesių spalvų.

Tikiuosi, kad realybėje viskas atrodys taip, kaip aš įsivaizduoju. Mano svajonė jau po truputį pildosi.

Ieva Dovydaitytė 5b kl.

Mano svajonių atostogos

Apie atostogas svajoja visi skirtingai. Mano svajonių atostogos – kai turi daug laiko ir daug galimybių keliauti.

Norėčiau kiekvieną savaitę nukeliauti vis į kitą šalį ir ten linksmai leisti laiką. Jeigu tai būtų šalis, kur labai karšta, norėčiau kaitintis prieš saulę pliaže, maudytis jūroje, o vakarais vaikščioti po miestą. Jeigu nuvykčiau ten, kur labai šalta, norėčiau slidinėti slidėmis. Per atostogas ilgai miegočiau, susitikčiau su draugais, valgytume daug ledų ir žaistume įvairius žaidimus.

Taip pat norėčiau nuvykti į sporto stovyklą. Ten susirasčiau naujų draugų, treneriai sugalvotų įvairių žaidimų, estafečių, vakare sukurtume laužą...

Atostogos – geras dalykas. Jos padeda atsilaipalaiduoti, pailsėti. Jos man labai patinka ir tokios, kokios yra.

Ignas Riestys 5b kl.

2020 - 2021

Laikraštį parengė:
lietuvių kalbos mokytoja Rita Sarapinienė,
IIb klasės mokinė Kamilė Savickaitė ir
informacinių technologijų mokytoja
Jūratė Šukelienė